龍報

第二二六號

館址 西藏路文元里四百九十五號

定報價目
每三日出一張增刊無定
中國境內全年二元半年一元
一角海月二角日本同其餘外
國各埠加倍均作大洋計算報
資先惠郵費在內郵票加一

[illegible]一張售洋二分八釐

廣告刊例
(新聞中)價面議(新聞中縫)分三格每期每格洋六元「封面」分三十格每期每格洋五元

巴黎推拿術

新開富麗溫暖
異常招待週到
推術精巧
時間 上午十時起 下午十時止

必諸浴最快樂
可濯纓可濯足
既清身又舒服

法界霞飛路呂班路口三七二號
寶麗女士
(剪此廣告)(可打八折)

三那星

國民政府中央衛生試驗所化驗
肺癆肺病特效藥
三那星
肺病療治指導書及三那星實驗報告書函索奉贈
上海仁記路三十五號 美商愛世開洋行

更新舞臺

四本 西遊記
今日開演
高向 機關特別 綵景美麗 服裝全新 七時登場 早

張枕綠書例

張枕綠書例楹聯三尺二元每加一尺加一元六尺各每尺加二元堂幅立軸日例屏條每條三尺二元每加一尺加一元六尺外每尺加二元匾額每字尺方二元不滿尺亦作滿尺計算册頁每尺方二元扇面每面二元名書題眉每件一元春屏碑誌另議金牋倍潤墨費一成約期取件各埠皆可代辦郵票通用收件處上海北京路浙江路口良晨好社及各牋扇莊張枕綠啓

中央大旅社

為上海最偉大之旅社
電話六一七一〇至一二
湖北路廣東路口

馬承超啓事

鄙人現與本報主幹蔡鈞徒君合作辦理報務凡本報上之廣告一切事務皆由鄙人負責辦理
各界不吝下教者 請駕臨西藏路文元里四百九十五號本報館與鄙人接洽是荷

華通商業儲蓄銀行廣告

本行呈准財政部頒給營業執照專營商業銀行業務並另撥基銀設立儲蓄部依照呈 部審定儲蓄章程會計獨立鞏固信用凡各種存款利息特別優厚手續非常簡便已於今日開幕如蒙惠故竭誠歡迎(備有詳章承索即寄)

營業種類(一)存款 (二)放款 (三)貼現 (四)匯兌 (五)押匯
儲蓄種類(一)活期儲蓄(二)定期儲蓄(三)複利儲蓄(四)存本付息(五)零存整付(六)整存零付(七)預定整數(八)禮劵儲金

行址 公館馬路天主堂街口七十五號
電話 經理室一八三四三 營業部一三八五三
營業時間 上午九時至下午五時 星期日上午九時至十二時
電話掛號(有)(無)線二九八〇

樂的能問世，淋濁菌絕跡。是全世界男女淋濁患者之普渡慈航！曾經各國醫學家實驗證明許為治淋藥劑中絕無僅有之聖藥！雖劇烈之淋濁祗須內服特製樂的能保證全癒斷根

上海 集成寶華濟華堂 代理
各大藥房均有出售

上海孔雀化工社出品

外幣存款

◎利息優厚 ◎手續便利

國際貿易發達外幣之需要日多近以金貴銀賤之後收藏外幣者尤衆惟存儲於國外銀行支付諸多不便敝行向有外幣存款一部茲特從事擴充派有專員辦理此事手續簡單與國幣存款無異利息格外優厚無論金磅，美金；馬克，法郎，嘻幣，比幣，瑞幣等均可開戶存儲如承 惠顧竭誠歡迎

上海商業儲蓄銀行國外處謹啓

陳姜記駁運號

本號專辦代客報關自備汽車運貨搬場小輪鐵駁及大小駁車出租如蒙惠顧無任歡迎取費從廉
上海仁記路三十五號
電話 六二一八七號

介紹名醫

王曉籟 虞洽卿 袁履登 蔡鈞徒 何五良 何六良

廣西路先施公司後面亞洲醫院邱子宜醫士以精治外科蜚聲海上月經八治莫不霍然愈邱君醫術高明並備愛克司光人工太陽燈專治花柳包不開刀橫痃白濁下疳疥瘡各種皮膚一切雜症包醫包愈永無復發患病者祈注意焉

天涯奇人傳

著名長篇武俠香豔小說

天涯奇人傳
(二出)(集版) 著名武俠小說家 黃南丁先生之傑作 第一於去年出版
費時一年之久方成方十萬言之傑作
其中有妖浪不堪之淫姬 兇橫無比之惡霸
正氣秉忠之義士 飛劍御風之大俠
滿家洞衆俠客聚義與山東九怪大鬥法

第一集中劉蓉娘的師傳在第二集中出現是個北方大俠比較了黃冠客等本領還要大上幾倍

觀衆的評論
奇俠精忠傳 趙煥亭著
江湖奇俠傳 向愷然著
天涯奇人傳 黃南丁著
鼎足而三

發行者 四馬路麥家圈益新書局

中國搬場公司

●每時四元 ●搬夫四名 ●代拆代裝 ●不另取費

電話
華界電話 閘北九六
總行福熙路 三〇〇三二
南行南陽橋 六二二七七
北行虬江路 四〇八八五

清香撲鼻 仕女爭購
每瓶一元二角半
雙妹牌白玫瑰
廣生行有限公司

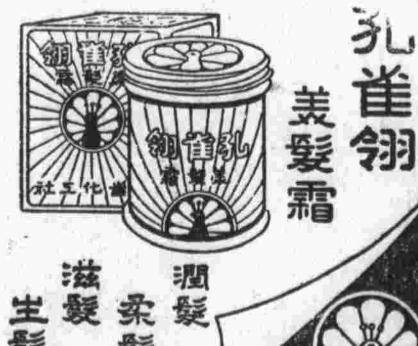

孔雀化工社
上海江西路六十二號
電話一七七六六
經售處 各埠各大商店

徐重道著名良藥

光明眼藥水

說明 目係人體重要之機官目明百事可為目疾失其視物之能力其病起源多因肝火上升及觸不潔之物惟用此藥立能奏效

主治 目赤腫痛 眼閉難開 眼珠刺痛 一切火眼 迎風流淚 紅絲遮睛

每瓶四角

中國推拿術

本院開幕最早
推術比衆精巧
時間 上午十時起 下午十時止

浴水清潔如鏡
舒服而且快樂

法界霞飛路六百三十二號
即巴黎大戲院西首
王紅英女士

克倫醫院專治花柳姜丘
院址西藏路遠東飯店對面
花柳病 生殖器病
梅毒下疳 白濁橫痃 陽萎早洩 夢遺滑精 血淋白帶 月經不調 子宮疾病
以近世最新科學特效療法在最短期間完全治癒無後患

何鍵有收買輿論說後

反響……惡感

何鍵自主湘之後、三湘人士、對之懷不滿意者、早密布於全國、報紙之上、常刊有反對何鍵、懲戒何鍵之沉痛標語、幾致無日無之、即報紙評論、亦大不滿於何鍵主湘之政績、即本報、亦詳論之、於是何鍵、乃有收買輿論之說、以重大之金錢、買動評論界之視線、爲何彌縫、刊其剿赤消息、謂何若何之勇敢、如何之努力、其實、非眞實消息也、乃發現下縣評論界對於何之感想、

(一)反響—凡何擧止失當、魚肉湘民、剿赤不努力、以及一切荒謬行爲、一一爲之刊出、並不稍稍掩飾、

(二)惡感—對何之感想、益淪於惡化、以何高唱評論、將評論界之人格、達於末點、即在何之意義、評論界祇須運動金錢、即可爲己用、不知評論界固持公正者也、所論必順民情、決非少數金錢、能使道德淪於滅亡、評論界對之、安有不生惡感哉、

評論界對於何鍵、既有以上之兩點、其不能收效果也明矣、雖日日高唱收買評論、有何用耶、徒現在計之拙也、

吳稚暉先生軼事

(同志)

武進吳稚暉先生、爲革命鉅子、奔走國事數十年無倦意、其中德文章、素爲世人欽仰、無俟贅言、茲特誌其少年時之軼事、

先生生而穎悟、擧止活潑、與羣兒戲、輒爲領袖、稍長、遷居無錫、故其地實爲先生之第二故鄉也、弱冠應試圍捷、報至家、里人多不之信、曰頑小兒亦會中擧人耶、蓋先生是時猶有童子氣、里人均呼之頑小兒、後誠里中設塾教讀、遇學生習字時、覺悶坐無聊、乃託故外出、就街上售橘之小販擲骰子焉、先生之意、本不在橘、不過逢場作戲耳、豈知手勢特旺、連擲皆捷、既畢、得橘數十枚返塾、即以分贈與習字成績優良之學生、或三四枚、或一二枚、以作獎品、學生得橘、咸欣然歸告父母、於是擧人先生擲骰子、傳徧鄉里、先生更續續爲之、無不大勝、售橘之小販嘗望而遠避、不敢與先生博、其時無錫得風氣之先、邑有人設繅絲廠者、繅絲女工、貧婦爲多、而小家碧玉亦不在少數、先生異想天開、作一奇擧、較之上所述者尤覺有趣、一日、値天氣炎熱、正女工紛紛入廠工作之時、先生裸上體、祇穿、褲、縛不以帶、而以稻草代之、兩手持足碗、拖木屐、向豆腐店購豆乳滿碗、返身出、在女工往來之要道、略用力、便腹部澎漲、於是用代褲帶之稻草隨以斷、褲即下脫、赤條條立在街上、蓋先生此時雙手持碗、滿貯豆乳、足拖本屐、大有手足不能動彈之勢、女工見之大譁、然亦無如之何、先生則對之作鶻鷄笑、誠惡作劇哉、

(一)北平交際之花花美玉

拒毒會信中之一節

(阿妮)

拒毒會前日、寄來日函一束、閱其內容、不外乎替總幹事黃嘉惠洗刷而已、今刊其一節於下、閱者亦當大噱、然究竟誣害者之姓名爲誰、依舊在五里霧中也、還望拒毒會有以敎之也、下即拒毒會寄來原文之一所、中華國民拒毒會總幹事黃嘉惠、此次偕其夫人白芝英女士、赴台視察煙禁情形、在離滬期間忽然中外報稱、黃夫人白芝英女士、私販嗎啡、被香港海關查獲、黃君夫婦、業於前日回滬、並已聲明被誣各情、此案發生之後、該會會一度擧行緊急常務委員會議議決、即電黃總幹事、立刻回申、表明眞相、茲以黃君夫婦、業已回來、日昨特擧行臨時會議、出席有王景岐、李登輝郭鮑懿沉諧及蔡汝棟律師諸委員、(一)首由黃嘉惠報告赴台經過、(二)黃嘉惠報告被誣眞相、(三)審查各種被誣證據、(四)各常務委員以黃君擧出被誣及反證各點、均認爲理由充足、當即議決發表白案聲明如次、前據報載、白芝英女士敗運嗎啡之傳言以、白女士乃本會總幹事黃嘉惠之夫人、與本會有特殊關係、因之甚爲注意、當時因黃君夫婦、赴台公幹、謠言之來、又甚突兀、未知眞相、未便發表任何意見、當電促黃君提早回滬、表白眞相、今黃君及其夫人均已回滬、向本會常務委員會臨時會議報告一切、並提出證據多件、經本會各委員詳細調查、多方研究之結果、認爲白女士事件之謠言爲無據特此聲明、(五)議決請黃總幹事即日復職、

校卅旗下之土與娼

杭州旗下二區、有署員名孔岳聖者、自到差以來、搜刮無孔不入、凡屬旗下一帶土娼、及私設之烟館、均由其一手包辦、每月私收陋規、正當營業、彼亦能以種種名目、得掛名美職、即如旗下之江汽車公司、彼有稽查名目、不法行爲、借勢欺人、因其手腕靈活、區內人民、皆敢怒不敢言、上年有杭垣新聞記者王孝先、登載該員劣跡、而該員竟運用手腕、居然達到勝訴、是後更目無法紀、乘勢橫行、如土娼小阿六阿鳳等、皆與彼相識、上年由公安總局搜獲之私售雅片之王紫東、聞係該員包庇之一、若不經總局直接搜查、決無破案之日、在青天白日之旗下、有如此不法之警界敗類、亦可哀矣、

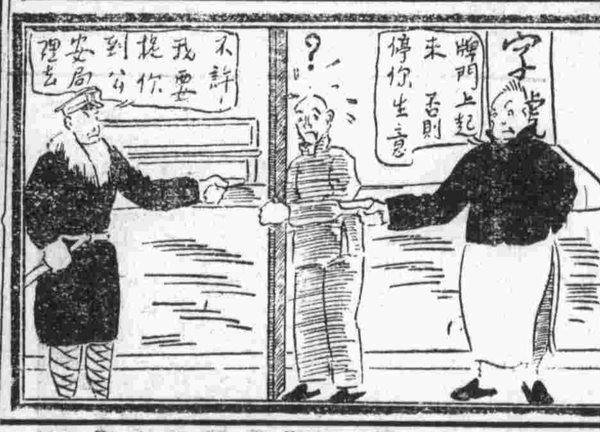

蘇抖近況

(正人)

自上海小抖亂葉仲方訟事發生、遂有人憶及蘇州小抖亂徐笠衫之近況、蓋徐自與今日犯法縣官、昔日蘇州縣公安局、局長鄭貞吉一鬧之後、險被鄭羅織成獄、致遭不測、乃翩然遠引、至日本就學、社讀於醫官學校、卒業後復升帝國大學、孜孜不倦、已入學者、非惟當年之小抖亂矣、以其夫人病故、遄返故里、平日伉儷素篤、悼亡特甚、有百念俱灰、幷曾靈前設誓、將十年不娶、以慰其夫人在天之靈、出殯之後、仍返日本、勵其讀業、不意忽聞海上友人言、蘇抖巳在揀選續弦之中、蘇抖聞之、大奇、亟自白、以辯其陷、幷懸言其對於夫人靈前、明誓之衷心、非過十載、決不續娶、言時面色沉痛已極、又言其家中、母老不能養、子女幼小、朝夕啼哭、實慘不堪聞、不忍卒聞、乃復去東瀛、曾吐血數口、聞者皆謂之悲痛、蓋憐其鴛鴦之分離、昔日抖亂之色、早付之九霄雲外矣、

徐碧雲大不走運

(龍套)

北平五大名旦之一徐碧雲、數次至申、雖不能如四大名旦之有藉藉名、亦未嘗十分潦倒、後以娶花國總統、其鐵嗓子遂稍稍失潤、於是歡迎者漸漸改其熱度、今在首都、亦不甚得意、乃欲至海上漏面、與顧無爲商、因於齊天登台、價目祇售一元、日間又須登台、實開平角至申之先聲、實乃其運所致也、

□國魂一片描寫某國人在蒙古之猖獗、遂致引起蒙人之反抗、轟轟烈烈、殊爲黃種人增添無限光榮、初擬在法租界某大戲院開映、後因未能邀得租界電影檢查會之許可、遂作罷、聞不日將在百星大戲院公映、國外影片、能代黃種人鳴不平者、除此片外、恐尚未之前見云、(敏)

歌女情雁

(南宮生記)

(十六)賭三話四之一封信

幾何時、尤宜善自珍惜、况値茲大好春光、猶似待放之蓓、含葩之花、竟不惜而爲斯消、磨抑犧牲、此茫茫前途、而後巳耶、弟思足下、聰穎慧性、自當避之久疏通問、宛隔蒹葭、伊人秋水、我勞何如、前蒙畀以尺素、銘感曷旣、在此數月之中、蹉跎以往、殊深慚愧耳、頃聞閣下、酷嗜芙蓉、弟思人三舍、惡之如仇、誓必掃除此染、則不勝欣幸之至、弟雖撓舌、多言、然皆出自肺肺、並非專自詆毀之」流、叨在愛末、用敢實情勸告、尚新督納乃盼、陷穎瞻馳、無任切禱、專此候復順頌、剗安 弟頓手 並之素背影一幀爲荷

杏仁燒(即杏仁白蘭地)

爲送禮佳品 爲常飲補身 之名酒

(經售處)▲先施永安冠生園等均有出售
大號每瓶五角 二號每瓶二角半 大洋
招請本外埠經售 簡章函索即寄
上海頤和園醬酒造廠出品
美租界華德路明園跑狗場對面

吳佩孚願與湖山終老

(黨員)

吳佩孚蟄居川中數年、今有來京之意、並擬在西湖覓一久棲之所、民國以來之軍閥、不可勝記、惟其中庸中佼佼、稍得人心者、祇一吳佩孚耳、考過去各軍閥所以遭國人唾罵之故、追在一財字、惟其貪財、遂不恤出以種種剝削之手段、掊克聚斂、無所不至、即以李秀山而論、當時頗有人稱頌之者、至今尙有遺產八九百萬、則在當時、尤必在千萬以上、試問此纍纍者、非從衆人頭上刮來者乎、李秀山猶如此、遑論其他、吳佩孚則似不以財爲念、當其炙手可熱之時、即以心不役於財之故、始能以國家爲念、若謂軍閥、則彼一時、此一時、固亦有難言者也、今日蔣主席之優待、或亦以此、是故吾人對於吳氏、似應曲恕、不能以籠統詬詈之詞、加於吳氏、竊願其終老西湖、永勿爲無謂之犧牲也、

拍照的好機會

春光明媚

際此春光明媚、春日煦和、仕女們皆欲攝照以留芳影、現有海上素負盛名之康生照相中專聘西相攝照技師、凡往光顧者、無不滿意、今爲優待顧客起見、持本報前往攝照者、可打九折、機會難逢、勿失之交臂

地址 霞飛路巴黎大戲院西首 康生照相館

風流罪過記

(老瘤)

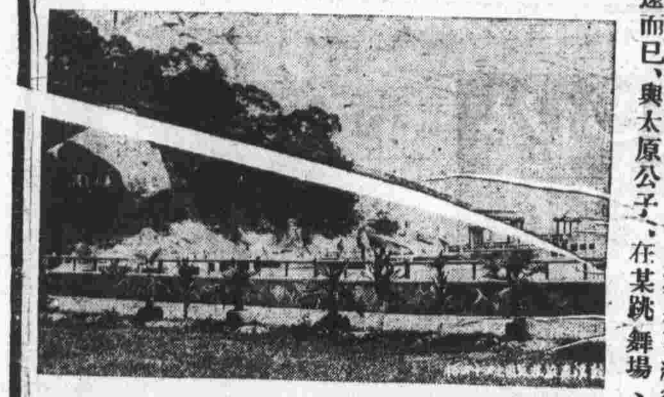

化外銀行有太原公子、司理金融、剝其餘利、日進斗金、家貲乃鉅萬、飽暖思淫慾、人之常情、性又習於遊蕩交際場中、時見其蹤跡、適有二小姐者、日前偕母自北方來、寓飯店中、自稱爲閨閣名秀、人亦不知其以先所操者何業也、惟時見其與乾綱往還而已、與太原公子、在某跳舞場由其父皮之紹、即相往還、情愫之深、未有倫比、相識未半月、忽語公子、願託以終身、太原固無妻、聞之喜甚、忙忙請於二之母、母亦首肯、惟堅索彩禮金五千之鉅、其他衣飾、亦相稱焉、太原公子、雖力能籌措、而以二之貌、頗不値萬金、是擧梅形詭案、恐有詐、竟辭以貧、意欲以試二之心、二之母、堅不能貶、而二則一若嫁公子之意甚堅、一夜、公子訪二、値其母未在、二復言嫁娶事、公子復答如前、二泣、謂倘今生不能相從、願以死報、公子慰之、二母適歸、其狀默然、公子辭而歸、翌日二母忽至行訪公子、謂女失蹤、誣公子拐二而遁、公子方辯、二母即扭公子出門、同鳴於官、以事屬嫌疑、遂將公子羈押、然公子知二非爲母所選、即隨他人而遁、逃則必在大連埠、乃遍託友人、四方招尋、果得焉、且挾一慘綠少年、事大白、而公子之行中所事、已失其位置、徒呼負負而已、但未明二之遁、究竟是二母之同謀、抑出於一己之私也、或謂之風流罪過、信哉、

□何佩華今日脫離三星舞台、或徐碧雲去後搭齊天舞台、或去漢皐、未定、(是聞)

□菊社票房、自去秋成立、迄今巳逾半載、除巳敦聘由伶界聯合會授劇勵治社介紹之關星樵先生爲教師外、並聘有常年法律及會計師顧問等、現有社員約百人、前此新疆路社所不敷應用、現巳遷入京滬車站路升順里十三號、社務益見發達、社員到社研習者、日必過半、故成績極佳、預測於擧行同樂會時、當可博得佳譽、該社現正徵求社員、有志研究皮簧者、可向該社函索章程、當即寄奉云、(羅)

短篇小說 頤和園

(十八) 天恨 (版權歸頤和園主人)

第三章 悲訴

清臣的母親因住在上海多年、言語擧動、大方而自然、一進房、便大笑說道、親家太太、怎麼又哭起來了、綠珠的母親只是一笑、這一笑、總算驅退了骨中的悲哀、與清臣的母親周旋一陣、推託頭裏因火車顚簸、有點昏眩、就在房裏進了些晚餐、母女倆似仍有不少的衷曲、礙着清臣在側、不便說出來、清臣的母親却巳退去了、好久了、綠珠問起病狀、母親道、我只不放心你、不知你這些時有病沒有、我的病是不要緊的、綠珠道、我也有多時沒有病了、母親道、沒有病、怎麼又不回蘇州一趟呢、綠珠一時回答不出、忽又流下淚來、清臣忙道、怎麼着、在這可喜的時候、怎麼只是流淚、引得老人家傷心呢、

報販受傷

報販竇文奎、綽號長脚、向在北泥城橋[illegible]、擺設報攤、因去年與專售反動派國民日報革命日報之報販周田奎方阿慶戴錦芳周殿臣即小麻皮等結有深仇、因去年周方戴等四人、售買反動報紙、當被竇文奎密報警備司令部、通緝拘捕在案、不憶於本月十三日、夜午二點半鐘、竇文奎與其妻、行經新閘長沙路鴻祥里街口、忽被周等四人、將刀戳傷要害、血流如注、當由捕房將受傷人、車送仁濟醫院醫治、聞傷勢甚重、而兇手巳失蹤跡矣、

東吳俱樂部擧行同樂會

(丁丁)

東吳俱樂部京劇部、自成立以後、即斐聲海上、由於海上名律師江一平等所組織、內容之完備、實稱票房中之佼佼、今於四月十八日、假四馬路大中華飯店、擧行春季同樂會、自六時開演、劇目有陸鼎傳之碰碑、卽文欄之別窰、蔡鈞徒之蓮花湖、鄭雪玉女士之捉放、陸鼎瑩張伯琴之南陽關、李公廣倪承佑之祭塔、吳守愚、朱傳茗之打漁殺家、陸鼎傳黃仁宗之華容道、江長霖呂慧君之汾河灣、陳浩然之白水灘等、預料屆時、車水龍馬、盛極一時也、

武俠小說 紅粉俠

(九十一) (黃南丁著)

第十五回 洞庭湖雙士爭孤女 峨嵋山一道化三雄

說也奇怪、不要說衣巾不沾、連足下一雙草履、也一些兒不溼、一逕的到了透發霞光的湖面、用足了目力、向湖底細細一看、一則正在黑夜之中、而且是個暗星夜、二則這一處的洞庭湖、却是一處最深的地方、所以覺得有些黑鬱鬱地、瞧不仔細、峨嵋道人、心中納悶、暗暗的思量一會、得了一個妙法、忙向正南吸一口眞氣、右手拔出了背上插的一柄長有尺餘的雲拂、噗的向水中一吹、隨手把雲拂望水中連指、口中念了一遍催火眞言、頓時雲拂上起一道火光、立即照得滿湖之中、通紅光明、把峨嵋道人所站定的湖面上三十丈遠近地方、四面透徹、湖底之內、也看清楚、峨嵋道人、趁着火光、注目向湖底直視、只見湖底、並沒有什麼寶劍、峨嵋道人、覺得奇怪、忙收了道法、再定睛四面觀看、却見那一條霞光、依舊很細微的在湖面上蕩漾、非得竭力運用了天通眼的道力、還不能看見、峨嵋道人、心中大奇、怎地有了這道光華、不見那柄寶劍呢、不禁沉吟起來、想了半歇、暗道、莫非這柄寶劍、年深月久、被湖水冲刷、被淤泥掩沒、倘是眞的沉入湖底泥中、却有些爲難哩、又躊躇了一回、便想得了一個妙法、口中念念有詞、揑了一個分水訣、沉下水去、立時湖水、向兩邊中分、好似劃開了一條界線彷彿、雙目之中、放出了三昧眞火、把湖底瞧得通明、右手起個霹靂、豁喇喇的一聲、把湖底劈開了十餘丈光景、納台丈餘深淺、霎時見一陣的霞光紛騰、這柄罕世珍奇、駭犀寶劍、巳發現在眼前、

美貌之影僊老九

(花郎)

□名妓影僊老九□

新會樂影僊、一記而再記、良以其一門之中、皆傑出人才也、前期記老八之善舞、與老九之善歌、可稱雙絕、紅燈綠酒之前、鶯聲嚦嚦、聞而魂消、九又美於貌、或謂其彷彿電影明星胡蝶女士、其美麗可以想見、據影僊家中人云、九年雖及笄、尚未破瓜、依然爲一小先生、而且尚非尖字號也、識者謂九、眉心結子、處女之象、甚爲顯明、影僊家人所言、或是的事、一日、九與其友、觀摩登影片、幾致不能自持、危矣、